

CAPÍTULO 11

RECONOCIMIENTO EN EL TRAYECTO NORTE DE EL PERÚ

Damien B. Marken

Introducción

Durante la temporada de campo 2006, las investigaciones al norte del centro del sitio de El Perú consistieron de un trayecto de reconocimiento preliminar, junto con una exploración informal a pie. Los objetivos de este aspecto del programa de reconocimiento fueron dos:

1. La definición del límite norte del centro del sitio de El Perú. Aunque con anterioridad, las temporadas previas de reconocimiento registraron buena parte del asentamiento en la parte norte del sitio, no se identificó en donde disminuía la densidad del asentamiento del antiguo centro. En el 2006, el trayecto de reconocimiento fue capaz tanto de definir la extensión norte del núcleo del centro, así como de registrar espacialmente los grupos al norte del mismo.
2. El registro de otros sitios y de pequeños grupos de asentamiento localizados dentro del Parque Nacional Laguna del Tigre (Fig. 1). Aunque el reconocimiento se enfocó en el área al norte de El Perú, las investigaciones preliminares también se llevaron a cabo en los sitios de Yala' y Paso Caballos al sureste (véase Quiroa, en este volumen). Estos datos

servirán como punto de partida para futuros estudios de pautas de asentamiento regional en la parte sur del Parque Nacional Laguna del Tigre.

El Trayecto de Reconocimiento Norte

El Trayecto de Reconocimiento Norte mide aproximadamente 472 m de norte a sur por 82 m de este a oeste (Fig. 2). Orientándose por medio de una brújula, se cortaron cinco brechas al norte de la Estación 5 del mapa hecho en el 2005. Debido a la premura del tiempo, sólo una de estas brechas fue levantada en el mapa por completo; el resto serán levantadas durante la siguiente temporada de campo. Infortunadamente, aunque las brechas fueron cortadas relativamente rectas, la brújula usada no estaba calibrada correctamente, causando un ligero desfase al noroeste del trayecto del levantamiento. El reconocimiento siguió la metodología de campo establecida en las temporadas anteriores de El Perú (e.g., Tsesmeli 2004; Tsesmeli *et al.* 2005).

Asentamiento

El trayecto de reconocimiento norte registró 15 estructuras al norte del mapa del sitio hecho por Ian Graham, las que pueden ser divididas en cuatro distintos grupos de

asentamiento. De norte a sur, estos grupos son: Pop, Te', Maquin y la parte norte del Grupo Encantado. Los grupos Pop, Te' y Maquin, son nuevos grupos de asentamiento encontrados durante la temporada del 2006, mientras que la parte sur del Grupo Encantado fue levantada en el mapa en el 2005 (véase Tsesmeli y Marken 2006).

Grupo Pop

De acuerdo con el registro, el Grupo Pop consiste en dos estructuras alargadas, las estructuras L8-1 y L8-2, que forman un pequeño patio (Patio PP-1), aproximadamente a 885 m al norte de la Plaza 2 (17 64.455N, 90 21.330O). Una tercera estructura delimita el lado norte del patio, pero no fue registrada en el 2006. El lado oeste del patio está abierto. El Patio PP1 se localiza en un terreno elevado; topográficamente desciende precipitadamente al norte, sur y este, y gradualmente al oeste. La topografía desciende más abruptamente al este hacia un área de bajo (Kunen, *et al.* 2000), que en la actualidad se inunda ocasionalmente, según se deduce por la distintiva apariencia agrietada del suelo. El terreno directamente al sur no desciende tan dramáticamente como en el este; escasas estructuras muy bajas, no levantadas en el mapa, descansan en un área nivelada por debajo de PP-1, pero arriba del bajo. Sin embargo, se extienden al sur de esa área nivelada.

Grupo Te'

En el 2006, se registraron dos estructuras en el Grupo Te'. La primera, la más meridional (Estructura L9-1), es una estructura baja (abajo de 1 m de alto), que corre casi de este a oeste, a lo largo del límite norte del borde del bajo. La Estructura L9-1 forma el extremo norte de un pequeño patio enmarcado por otras dos estructuras bajas no levantadas en el mapa, al este y sur respectivamente. Al sureste de este patio está otra estructura no levantada de aproximadamente 2 m de alto.

La segunda estructura levantada en el mapa dentro del Grupo Te', la Estructura L9-2, es un edificio de 1.30 m de alto localizado al norte del límite del bajo. Al oeste de la Estructura L9-2 se eleva el terreno. De momento se desconoce si el asentamiento continúa en esa dirección.

Grupo Maquin

El Grupo Maquin consiste de al menos tres patios conectados, localizados al este del extremo oriental del trayecto. De poco más o menos de diez estructuras dentro del Grupo Maquin, se levantaron tres dentro del mapa hecho en el 2006: estructuras M9-1, M9-2 y M9-3. La Estructura M9-1 es un edificio bajo y alargado que corre de este a oeste y forma el extremo sur del Patio MQ-1. Sobre el lado este del Patio MQ-1, la Estructura M9-2 se eleva 1 m hacia el Patio MQ-2. Sobre el lado norte del patio descansa la Estructura M9-3. Más al este

se encuentra otro patio enmarcado por varias estructuras no levantadas en el mapa.

Grupo Encantado

Una delgada sección de aproximadamente 145 m de norte a sur por 35 m de este a oeste del Grupo Encantado, conteniendo ocho estructuras, fue levantada en el mapa en el 2006. Aunque sólo una franja de 5,660 m² del Grupo Encantado se levantó por completo, el extremo norte marca el lugar en donde termina el denso asentamiento nucleado al norte de la Plaza 1 (véase Tsesmeli y Marken 2006). El terreno al norte y nordeste del Grupo Encantado decae rápidamente. El asentamiento continúa hacia el oeste. Sin embargo, en esta sección del Grupo Encantado existen varias estructuras altas de mampostería, formando patios diversos. La escala y el arreglo de estos patios es consistente con el asentamiento del resto del Grupo Encantado.

Discusión

Aunque se levantó muy poco de la topografía del terreno en el 2006, los datos del Trayecto de Reconocimiento Norte generaron respuestas preliminares a algunas preguntas importantes en cuanto al antiguo asentamiento de El Perú. Más importante aun, el Trayecto de Reconocimiento Norte fue capaz de identificar el lugar en donde decae la densidad del asentamiento hacia el norte. Es interesante que aunque no existe un solo cambio en la concentración al norte del Grupo Encantado, sí hay un cambio cualitativo que acompaña al

asentamiento. Los grupos al norte del centro del sitio se caracterizan por estructuras generalmente bajas y diferentes asociaciones a patios. Son raros los grupos densos de patio y estructuras asociadas con múltiples patios, tan prevalecientes en los grupos Xucub y Encantado, aunque la Estructura M9-2 puede ser la excepción. Se planifica una cobertura topográfica total del Trayecto Norte, para entender mejor y en detalle, la relación entre topografía, vegetación y asentamiento.

Reconocimiento

Veintidós sitios y pequeños asentamientos dentro de la parte sur de la Laguna del Tigre fueron registrados en el 2006 (Fig. 3, Tabla 1). La mayor parte de estos asentamientos son pequeños –grupos de patio y estructuras aisladas– localizados al norte de El Perú. El reconocimiento se realizó casuísticamente y, con la excepción del reconocimiento en Yala' y Paso Caballos, fueron viajes cortos de medio día desde el centro del sitio de El Perú.

Tres medios días de viaje de reconocimiento al norte de El Perú y un día completo de exploración en Yala' y Paso Caballos se llevaron a cabo en el 2006. Cada medio día de excursión desde El Perú siguió una dirección diferente: uno siguiendo el camino a El Burreal hacia el noroeste, otro explorando directamente el territorio al norte del Grupo Pop y el último siguiendo el sendero de conservación saliendo del sitio LDT004 (identificado en el 2004) hacia el nordeste. La ubicación espacial

de los rasgos de los asentamientos encontrados se registró usando coordenadas de GPS con un banco de marca WGS 84/latitud-longitud. Debido a la densidad del follaje del área, las coordenadas presentadas en la Tabla 1 varían en cuanto a su precisión, pero proveen una aproximación aceptable de la ubicación del asentamiento. Se dibujaron bosquejos generales del plano del sitio y se anotó una breve descripción del asentamiento. Los sitios fueron etiquetados durante un proceso posterior, principalmente en orden cronológico. Sin embargo, aunque los sitios con nombres preexistentes han sido etiquetados dentro del sistema regional de registro de la Laguna del Tigre, se han mantenido los nombres originales en todas las tablas y mapas. Entonces, aunque El Perú es también LDT001, el nombre del sitio se mantiene en la Fig. 3.

De los veintidós asentamientos registrados en el 2006, sólo tres sitios con arquitectura monumental y/o de elite fueron encontrados. Casi todos los asentamientos consisten de una estructura aislada o un solo grupo de patio. De momento es poco lo que se puede discutir con respecto a la ubicación de estos pequeños asentamientos. En su lugar, el propósito principal aquí será presentar una breve descripción de tres de los sitios con arquitectura monumental: LDT004, Yala' y Paso Caballos.

LDT004

Un sitio bastante pequeño (LDT004), se localiza aproximadamente a 2.23 km al nordeste

del epicentro de El Perú. El sitio consiste en tres estructuras sobre un área plana elevada. Dos estructuras bajas alargadas (estructuras LDT004-2 y LDT004-3) se localizan en el extremo sur del área elevada. La topografía desciende rápidamente atrás de estas estructuras. Al norte de la Estructura LDT004-2 está LDT004-1, un edificio de base cuadrada tipo adoratorio, de aproximadamente 4 m de alto. Como se mencionó, estas tres estructuras se sitúan en la esquina suroeste de un área nivelada, elevada con relación al terreno que lo rodea. Aunque el área plana al norte de la Estructura LDT004-1 carece de asentamiento alguno, un mapa completo del área podría revelar otros asentamientos.

Se inspeccionaron tres trincheras de saqueo en LDT004, una en la Estructura LDT004-1 y otras dos en la Estructura LDT004-3. Los tiestos cerámicos recuperados de las tres trincheras fueron datados para el periodo Clásico Terminal.

Yala' (LDT023)

El sitio de Yala' es un pequeño centro residencial y ceremonial, localizado a lo largo del extremo sur de la misma escarpa de El Perú, aproximadamente 18.59 km al oeste. El sitio fue explorado por Fabiola Quiroa (en este volumen) y el autor, acompañados por tres trabajadores, durante a finales de abril del 2006. Debido a las dificultades logísticas para llegar al sitio, sólo fue posible trabajar un día en el mismo. El reconocimiento se limitó a la parte del sitio más cercana a la orilla de la escarpa; de

acuerdo con los trabajadores locales, el asentamiento continúa hacia el norte del área investigada. Sin embargo, de momento no se puede afirmar nada en cuanto a la extensión y naturaleza de la posible continuidad del asentamiento. Una relación más completa de la investigación en Yala', es presentada por Quiroa en este volumen. Aquí se incluirán algunos comentarios y consideraciones breves y preliminares sobre el asentamiento del sitio.

Según se sabe hasta el momento, el sitio de Yala' consiste de 12 estructuras identificadas que se agrupan en dos grupos separados corriendo a lo largo de la escarpa:

1. Un patio residencial de elite localizado en el lado oeste.
2. Una plataforma grande de un templo asociado con tres montículos bajos y un *chultún* por el este. Los dos grupos están separados por una empinada inclinación topográfica que corre de este a oeste a lo largo de la escarpa, en donde se localizan dos estructuras aisladas. Como se ve por toda la región, el asentamiento continúa e incorpora la topografía local en la determinación de las estructuras y la ubicación del asentamiento.

El Grupo Oeste es un conjunto estrecho que conforma un grupo de patio bastante cerrado situado en un área plana circunscrita – topográficamente desciende rápidamente en todos sus lados (más dramáticamente hacia el sur, hacia debajo de la escarpa). Este grupo está delimitado por seis estructuras alargadas

de varios tamaños, el patio tiene forma de un trapecoide estrecho que corre de norte a sur, con la parte más ancha en el extremo norte del patio. En el límite sur del patio está la Estructura YL-01, un edificio alargado de aproximadamente 4 o 5 m de alto. Esta fue la segunda estructura más alta encontrada durante el reconocimiento de Yala'. Los lados este y oeste del patio están delimitados por dos pequeñas estructuras alargadas y un pequeño edificio cierra el extremo norte. El tamaño de la Estructura YL-01 y el uso abundante de piedra cortada, así como la cerámica recuperada de varias trincheras de saqueo (véase Quiroa, en este volumen) indica con claridad que este grupo de patio albergaba individuos de la elite. Durante el reconocimiento de este grupo de patio se notaron 13 trincheras de saqueo, varias de las cuales eran bastante profundas.

El Grupo Este consiste en cuatro estructuras. La estructura más al oeste es la Estructura YL-10, una plataforma larga con un templo en su cima. La estructura está densamente cubierta por arbustos, por lo que es difícil de fundamentar cualquier argumento sobre su orientación. Se descubrieron cinco trincheras de saqueo en la Estructura YL-10. Al este de esta estructura se encuentran tres edificios bajos y alargados. Estas pequeñas estructuras, probablemente residenciales, carecen de cualquier arreglo formal, pero están asociadas con un *chultún*.

Paso Caballos (LDT024)

El reconocimiento dentro de la aldea de Paso Caballos fue bastante limitado, tanto en detalle como en su extensión espacial, debido a las restricciones de tiempo luego del reconocimiento de Yala'. Se encontraron varias grandes estructuras de tipo templo, incluyendo algunos en grupos de plaza bastante grandes y monumentales. Como todos estos grupos están localizados en tierras limpiadas para cultivos, la visibilidad es excelente. Sin embargo, los arbustos bajos y densos de los periodos de barbecho hacen que la inspección de estructuras en la superficie sea casi imposible.

Conclusiones

Los datos del Trayecto de Reconocimiento Norte y el Reconocimiento Regional ofrecieron una percepción interesante de la variabilidad de las pautas de asentamiento dentro de la parte sur del Parque Nacional Laguna del Tigre. El Trayecto de Reconocimiento Norte documenta un claro declive en la densidad del asentamiento al norte del centro de El Perú, principalmente debido a la variación en la topografía y a la ubicación del bajo. En general, los pequeños grupos de patio ocupan terrenos elevados adyacentes a la orilla de los bajos, aunque algunas pocas estructuras aisladas fueron encontradas en las áreas bajas.

El programa de Reconocimiento Regional registró la ubicación de un amplio rango de tipos de sitios en el 2006, incluyendo ubicaciones de montículos aislados, pequeños grupos de patio (con y sin estructuras monumentales), y centros "menores" de varios tamaños. Sin embargo, estas investigaciones aun son bastante incompletas. Son imperativos compromisos continuos para ubicar a El Perú en un contexto social más amplio para entender por completo el desarrollo y caída de estos importantes centros clásicos.

Durante las investigaciones futuras en el área se completará el mapa del Trayecto de Reconocimiento Norte y se levantará el mapa de los pequeños asentamientos registrados en el 2006 al norte de El Perú, así como se extenderá más el reconocimiento en todas las direcciones. Las imágenes satelitales pueden ser críticas para facilitar esta faceta de la investigación arqueológica dentro del parque. Incluso con la ayuda de sensores remotos, las dificultades logísticas, así como los peligros potenciales de realizar un reconocimiento regional en el Parque Nacional Laguna del Tigre. Este esfuerzo requerirá de gran detalle, pero a la vez de una planificación flexible, coordinación y cooperación con otros proyectos locales e instituciones. Tal colaboración es fundamental para el éxito de cualquier programa científico dentro del parque.



Figura 1. Sitios localizados en la periferia de El Perú (tomado de Google Earth, modificaciones de Damien Marken). Proyecto Arqueológico El Perú-Waka', 2006.



Figura 2. Imagen que muestra la región sur del Parque Nacional Laguna del Tigre. (Tomado de Google Earth y modificaciones de Damien Marken). Proyecto Arqueológico El Perú-*Waka'*, 2006.

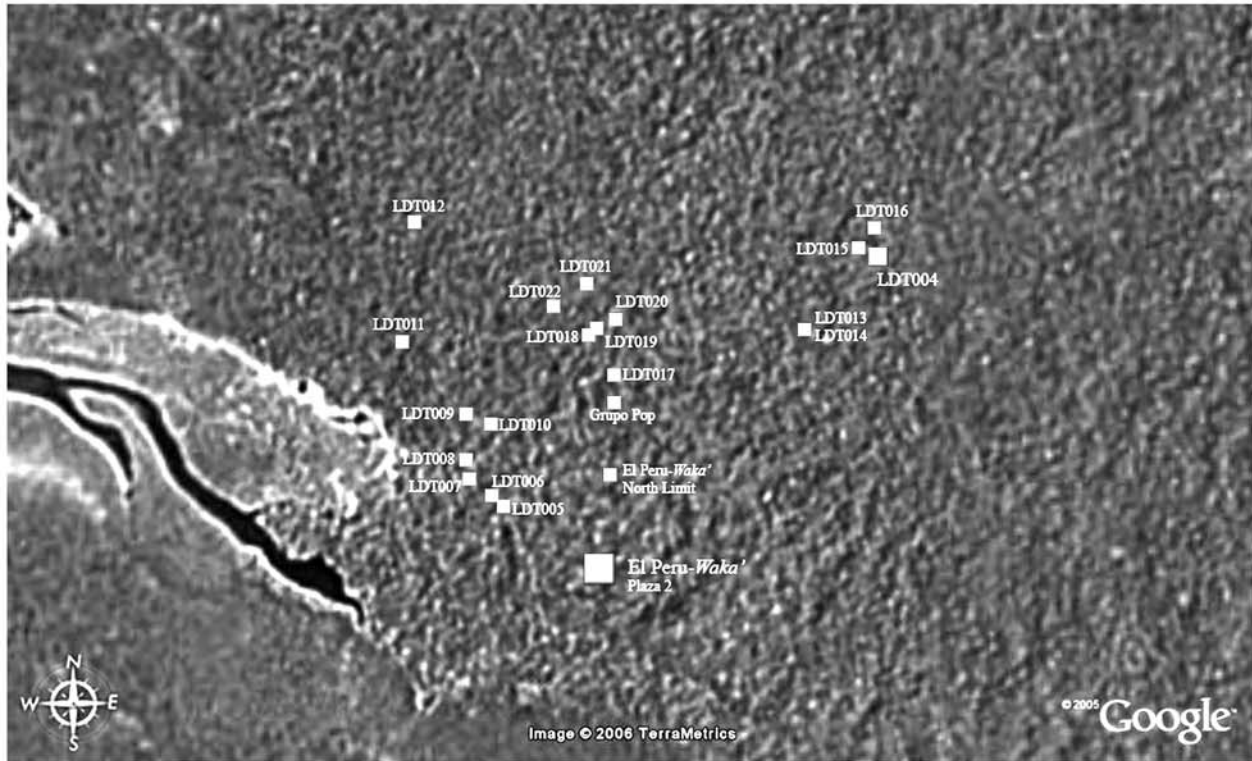
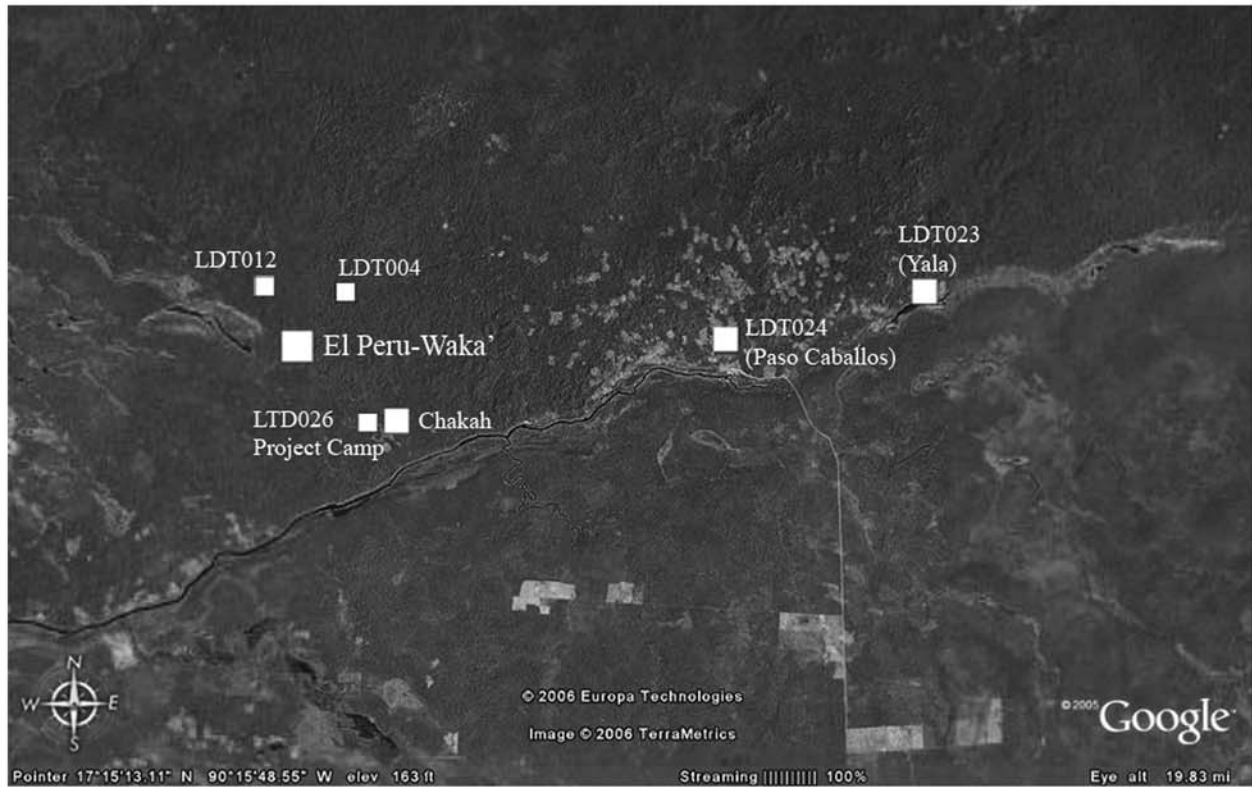
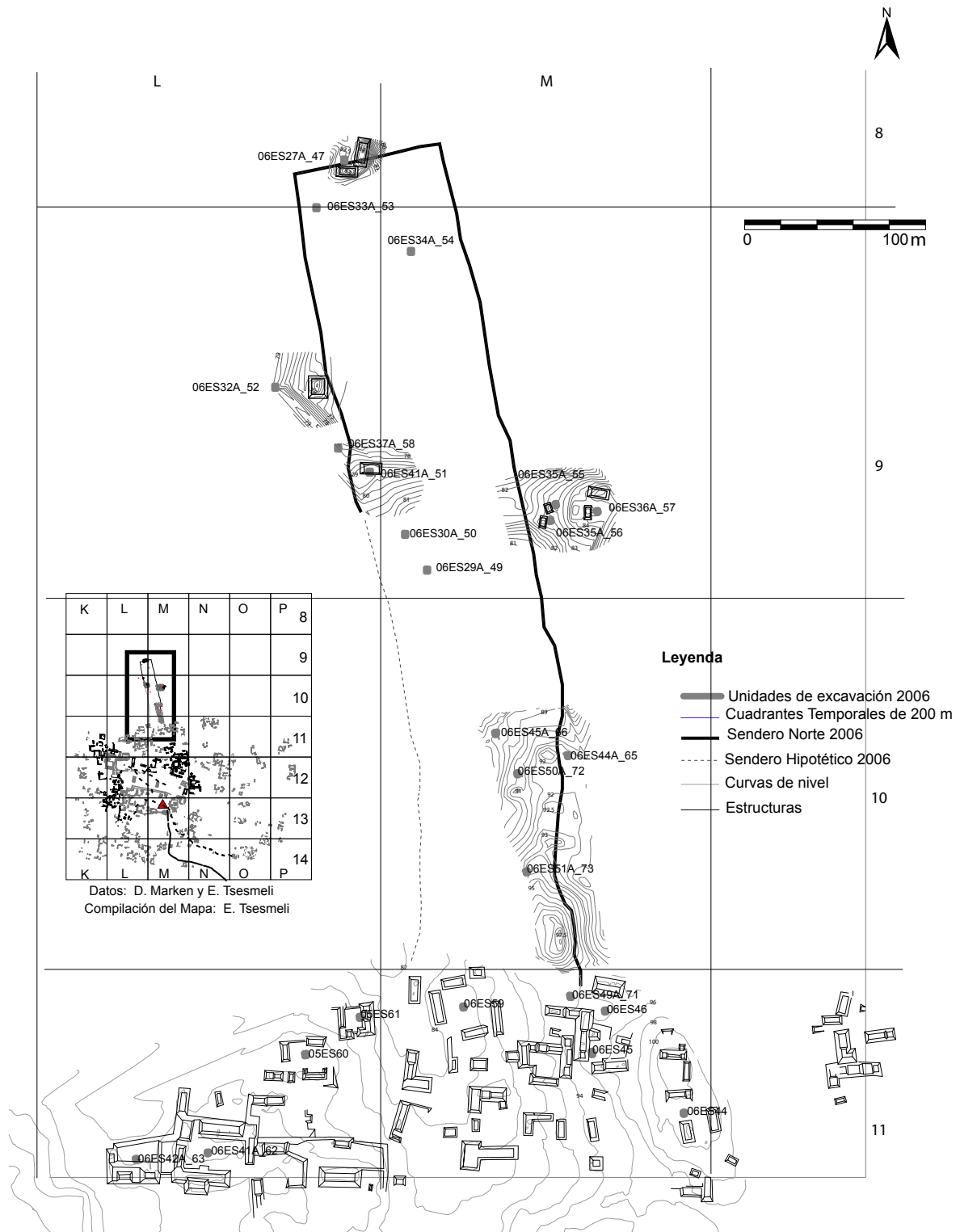

Figura 3. Mapa del transecto norte (dibujo de Evangelia Tsesmeli). Proyecto Arqueológico El Perú-Waka', 2006.